

ATENCIÓN EDUCATIVA

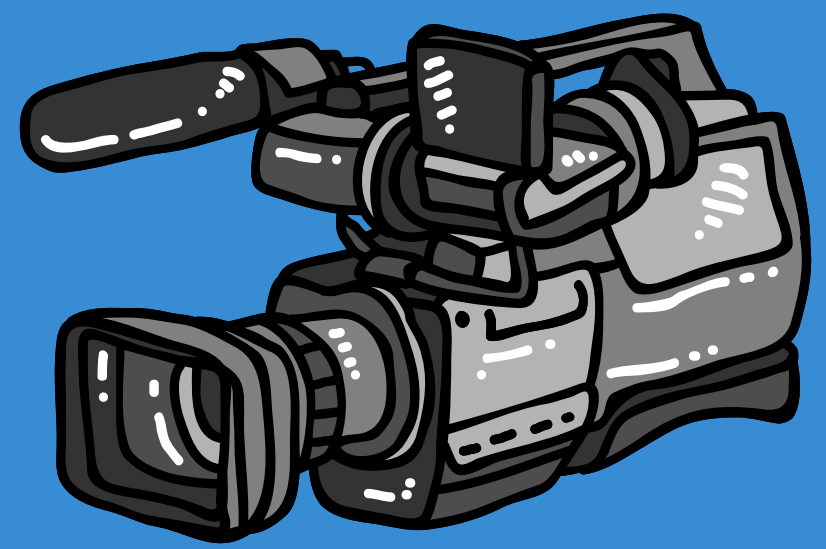

PROGRAMACIÓN DIDÁCTICA

CURSO 2024/2025 - 1ºESO B

PROFESOR: JULIEN MEYER

IES LUNA DE LA SIERRA - ADAMUZ



1	MARCO LEGISLATIVO:	3
2	CONTEXTUALIZACIÓN:	3
2.1	Contextualización del Centro.	3
2.2	Descripción del departamento didáctico.	5
2.3	Descripción del grupo de alumnos.	6
3	CONCEPTUALIZACIÓN Y CARACTERÍSTICAS DE LA MATERIA, RELACIÓN CON EL PLAN DE CENTRO:	6
4	CONTRIBUCIÓN DE LA MATERIA A LA ADQUISICIÓN DE LAS COMPETENCIAS CLAVE:	7
4.1	Competencias Clave.	7
4.2	Objetivos.	8
4.3	Criterios de evaluación y saberes básicos.	11
4.4	Temporalización y proyecto:	13
5	METODOLOGÍA:	13
5.1	Principios Metodológicos:	16
5.2	Contribución a la lectura:	16
5.3	Materiales y recursos	17
6	EVALUACIÓN:	17
6.1	Técnicas e instrumentos.	17
6.2	Agentes de la evaluación (Co-evaluación, hetero-evaluación, auto-evaluación).	19
6.3	Criterios de calificación.	19
6.4	Evaluación del profesorado.	19
6.5	Evaluación inicial.	20
7	ATENCIÓN A LA DIVERSIDAD:	20
7.1	Medidas Generales.	21

7.2	Medidas Específicas.	21
7.3	Programas de Refuerzo al Aprendizaje.	22
8	INCORPORACIÓN DE LOS CONTENIDOS DE CARÁCTER TRANSVERSAL AL CURRÍCULO.	22
9	EVALUACIÓN DE LA PROGRAMACIÓN DIDÁCTICA:	23

1 MARCO LEGISLATIVO:

- Ley Orgánica 3/2020, de 29 de diciembre, por la que se modifica la Ley Orgánica 2/2006, de 3 de mayo, de Educación.
- Real Decreto 217/2022, de 29 de marzo, por el que se establece la ordenación y las enseñanzas mínimas de la Educación Secundaria Obligatoria.
- Decreto 102/2023, de 9 de mayo, por el que se establece la ordenación y el currículo de la etapa de Educación Secundaria Obligatoria en la Comunidad Autónoma de Andalucía.
- Decreto 327/2010, de 13 de julio, por el que se aprueba el Reglamento Orgánico de los Institutos de Educación Secundaria.
- Orden de 30 de mayo de 2023, por la que se desarrolla el currículo correspondiente a la etapa de Educación Secundaria Obligatoria en la Comunidad Autónoma de Andalucía, se regulan determinados aspectos de la atención a la diversidad y a las diferencias individuales se establece la ordenación de la evaluación del proceso de aprendizaje del alumnado y se determina el proceso de tránsito entre las diferentes etapas educativas.
- Instrucciones de 21 de junio de 2023, de la Viceconsejería de desarrollo educativo y formación profesional, sobre el tratamiento de la lectura para el despliegue de la competencia en comunicación lingüística en educación primaria y educación secundaria obligatoria.
- Circular de 25 de julio de 2023 de la secretaría general de desarrollo educativo, sobre determinados aspectos para la organización en los centros del área y materia de religión y atención educativa para el alumnado que no la curse, así como criterios homologados de actuación para los centros docentes en relación al horario, funciones y tareas del profesorado que imparte religión.
- Instrucciones de 18 de junio de 2024 sobre las medidas para el fomento del razonamiento matemático a través del planteamiento y la resolución de retos y problemas en Educación Infantil, Educación Primaria y Educación Secundaria Obligatoria.

2 CONTEXTUALIZACIÓN:

2.1 Contextualización del Centro.

El IES Luna de la Sierra comenzó a funcionar como sección del IES Santos Isasa en el 1997 usando unas instalaciones provisionales que el Ayuntamiento de Adamuz cedió para tal fin. Fue en 2001 cuando se creó como Instituto de Enseñanza Secundaria, por el Decreto 162/2001 de 3 de julio (BOJA nº77 de 7 de julio de 2001) y ahí empezó su andadura en su actual emplazamiento.

A pesar de ser un edificio de nueva construcción, desde sus inicios ha tenido problemas de espacio. El centro cuenta con ocho aulas y los talleres de las materias específicas: aula de informática, aula de tecnología, laboratorio de ciencias, biblioteca etc.; pero no posee aulas para música, ni desdoblés ni para optativas, lo cual nos condiciona en algunos casos las actividades y su funcionamiento.

El alumnado

El alumnado proviene del CEIP Laureado Capitán Trevilla (en su mayoría) y del CEIP Fray Albino de Algallarín (para su traslado al centro utilizan el transporte escolar); los cuales se organizan en este curso en 7 grupos de ESO (dos primeros, dos segundos, dos terceros, un grupo de Diversificación que está incluido en cuarto).

El personal

La plantilla para este curso es de 21 profesores/as (incluyendo a la profesora de Religión). El 71% del profesorado de este curso lleva trabajando en el centro desde el curso 2021/22 como mínimo. Este hecho le da cierta estabilidad al centro y permite poder adoptar compromisos y proyectos a medio y largo plazo.

Además, completa el personal del centro un administrativo y una conserje ambos con continuidad en éste de más de 15 años. Las relaciones entre los sectores de la comunidad (profesorado, alumnado, personal no docente y padres y madres) son bastante cercanas y de buen clima.

El entorno, las familias y el alumnado.

Adamuz está situado a unos 35 km de Córdoba y su población es de unos 4.700 habitantes, de los cuales aproximadamente 900 pertenecen a la entidad menor de Algallarín.

La principal actividad económica es la explotación del cultivo del olivar, trabajando gran parte de la población una media de tres meses anuales en la recolección de la aceituna. El resto del año se trabaja eventualmente en otro tipo de actividades, percibiendo la mayoría el subsidio agrario. Además, muchas familias son propietarias de pequeñas extensiones de olivar que explotan familiarmente.

El Índice Socioeconómico y Cultural (ISEC) elaborado por la Consejería de Educación de la Junta de Andalucía se establece en -0'65 lo que sitúa al alumnado de nuestro centro y a sus familias en un nivel de ISEC bajo. La obtención de un ISC bajo se corresponde con un nivel de estudios y profesional bajo de los padres y madres, con una gran deficiencia en el número de libros disponibles en el hogar y con poca disponibilidad de los recursos a los que hace referencia las variables utilizadas en su construcción (disponibilidad de sitio adecuado para estudiar en casa, de mesa de estudio, de libros de apoyo escolar, ...).

Es nuestro centro nos encontramos con dos tipos de familias en general:

- Familias que carecen de una estructura familiar sólida, sin estudios; que no le dan la importancia suficiente a que sus hijos tengan un título en ESO, un ciclo formativo o

unos estudios superiores y que, por tanto, no estimulan a sus hijos para que se esfuercen en sus estudios.

- Familias que tienen la expectativa de que sus hijos cursen estudios superiores, familias implicadas y colaboradoras que hacen grandes esfuerzos por ayudar a sus hijos a que consigan un título y puedan continuar sus estudios.

Si nos fijamos en los indicadores homologados para la autoevaluación de la Consejería de Educación, podemos afirmar que en nuestro centro hay un número elevado de familias implicadas y de alumnos que se preocupan por llevar sus estudios al día; ya que, estos indicadores muestran que hay un elevado porcentaje de alumnos que promocionan (86%) y de alumnos que titulan (89%). Porcentajes que, además, están por encima de la media (realizada con los datos de los últimos tres cursos) de los centros con ISEC similar y de Andalucía.

A título individual, las familias mantienen contacto de forma continua y fluida con los tutores y tutoras y con el profesorado. Generalmente son las familias del alumnado con mayor interés y mejores resultados académicos quienes más demandan y aprovechan esta relación familias-profesorado.

Por último, destacar los puntos fuertes con los que cuenta esta Comunidad Educativa:

- Buen ambiente de trabajo entre el profesorado.
- Alto porcentaje de profesorado implicado en planes y proyectos.
- Buena ratio de alumnado en la mayoría de los grupos.
- Buenos niveles de convivencia entre el alumnado con pocos casos de alumnado disruptivo.
- Buena relación con el AMPA y, el cual tiene un alto compromiso con el centro.
- Colaboración permanente y diversificada con el Ayuntamiento.
- Colaboración con entidades sociales y sin ánimo de lucro para desarrollar diferentes actividades.

2.2 Descripción del departamento didáctico.

Docente	Funciones
Julien Meyer	Jefe Departamento de francés
	Tutor 1º A

Docente	Curso	Materia	Nº Alumnos	Horas
Julien Meyer	1ºESO A	AE	7	1

2.3 Descripción del grupo de alumnos.

El grupo está compuesto por un grupo de 6 alumnos y 1 alumna. Son trabajadores y están muy motivados con la asignatura, ya que se trata de realizar un proyecto final gráfico, y que la mayoría de ellos están apasionados por el cine, la series, los dibujos animados, mangas... Varios de ellos destacan por su creatividad y su pasión por el dibujo.

3 CONCEPTUALIZACIÓN Y CARACTERÍSTICAS DE LA MATERIA, RELACIÓN CON EL PLAN DE CENTRO:

El Real Decreto 217/2022, de 29 de marzo, en su disposición adicional primera define la asignatura de la forma siguiente: *“Los centros docentes dispondrán las medidas organizativas para que los alumnos y alumnas cuyos padres, madres, tutores o tutoras no hayan optado por que cursen enseñanzas de religión reciban la debida atención educativa. Esta atención se planificará y programará por los centros de modo que se dirijan al desarrollo de **los elementos transversales** de las competencias a través de la realización de **proyectos significativos y relevantes y de la resolución colaborativa** de problemas, reforzando **la autoestima, la autonomía, la reflexión y la responsabilidad**. En todo caso, las actividades propuestas irán dirigidas a reforzar **los aspectos más transversales** del currículo, favoreciendo la **interdisciplinariedad** y la **conexión entre los diferentes saberes**.”*

La materia de Atención Educativa se dirigirá al desarrollo de las competencias transversales a través de la realización de proyectos significativos para el alumnado y de la resolución colaborativa de problemas, reforzando la autoestima, la autonomía, la reflexión y la responsabilidad, y que podrá configurarse a modo de trabajo monográfico o proyecto interdisciplinario o de colaboración con un servicio a la comunidad.

En todo caso, las actividades propuestas en esta materia irán dirigidas a reforzar los aspectos más transversales del currículo, favoreciendo la interdisciplinariedad y la conexión entre los diferentes saberes y en ningún caso comportarán el aprendizaje de contenidos curriculares asociados al conocimiento del hecho religioso ni a ninguna materia de la etapa.

Atención educativa es una materia con 1 hora semanal, que no puede tratar contenido curricular y que no consiste en repasar o adelantar contenidos de otras asignaturas. De esta forma, la propuesta de esta Programación para desarrollar en dicha materia es trabajar valores, sostenibilidad y educación emocional. Teniendo en cuenta las especificaciones de la normativa vigente y las posibles soluciones, en esta propuesta se considera en todo momento, que la materia de Atención Educativa:

- No trabaje contenidos curriculares de otras asignaturas.
- Ayude a los alumnos a conocerse, mejorar su autoestima y sus habilidades sociales.
- Que plantee actividades grupales y proyectos.

El plan de centro está en elaboración y a lo largo del curso, cuando esté finalizado, se incluirá la relación.

4 CONTRIBUCIÓN DE LA MATERIA A LA ADQUISICIÓN DE LAS COMPETENCIAS CLAVE:

4.1 Competencias Clave.

Como ya se comentó en apartados anteriores, la materia de Atención Educativa se dirige al **desarrollo de las competencias transversales** a través de la realización de **proyectos significativos** para el alumnado y de la resolución colaborativa de problemas, reforzando la autoestima, la autonomía, la reflexión y la responsabilidad.

Las competencias pueden entenderse como una combinación de conocimientos, capacidades y actitudes, en las que los conocimientos se componen de hechos y cifras, conceptos, ideas y teorías que ya están establecidos y apoyan la comprensión de una temática concreta. **Las capacidades** se entienden como la habilidad para realizar procesos y utilizarlos conocimientos existentes para obtener resultados. **Las actitudes** describen la mentalidad y la disposición para actuar o reaccionar ante las ideas, las personas o las situaciones.

En ese sentido, las competencias son aquellas que las personas precisan para su desarrollo personal, para resolver situaciones y problemas en distintos ámbitos de la vida, para crear nuevas oportunidades de mejora, así como para desarrollar su socialización, lograr la continuidad de su itinerario formativo, e insertarse y participar activamente en la sociedad en la que vivirán y en el cuidado del entorno natural y del planeta. Estas competencias se desarrollan con una perspectiva de aprendizaje permanente, desde la primera infancia hasta la vida adulta, y mediante el aprendizaje formal, el no formal y el informal en todos los contextos, incluidos la familia, el centro educativo, el lugar de trabajo, el entorno y otras comunidades.

Las competencias pueden aplicarse en contextos muy distintos y en diversas combinaciones, en las que se solapan y entrelazan, ya que determinados aspectos esenciales en un ámbito apoyan la competencia en otro. Entre estas competencias se integran capacidades como el pensamiento crítico, la resolución de problemas, el trabajo en equipo, las capacidades de comunicación y negociación, las capacidades analíticas, la creatividad y las capacidades interculturales.

De este modo, la materia de Atención Educativa puede configurarse como un trabajo monográfico o un proyecto interdisciplinario o de colaboración con un servicio a la comunidad, y las actividades que se propongan reforzarán los aspectos más transversales del currículo, favoreciendo la interdisciplinariedad y la conexión entre los diferentes saberes.

Para facilitar la concreción curricular de esta materia se establecen tres bloques:

- En el primer bloque, el propósito es que cada alumna y cada alumno adquieran **las competencias necesarias para prever un plan de trabajo de cara a la realización de proyectos o la resolución de problemas.**

- En el segundo bloque, una vez previsto un plan de trabajo, el alumnado tendrá que movilizar conjuntamente **las competencias** transversales y sus conocimientos para, según las pautas establecidas, **resolver los problemas o ejecutar los proyectos planificados.**

• En el tercer bloque, se aborda la **presentación del proyecto competencial por** parte del alumnado. Hace falta reforzar la presencia de la comunicación en las aulas, y esta materia parece un ámbito adecuado para hacerlo, por lo que más que la simple exposición del trabajado se busca también la presentación de un discurso. Por otra parte, en este bloque se incluyen aspectos relacionados con el empleo de soportes audiovisuales e informáticos que sirven de apoyo.

De esta manera, a través de la realización de proyectos significativos y de la resolución colaborativa de problemas, se orienta al alumnado para comprender la realidad social, resolver conflictos de forma reflexiva, dialogar para mejorar, respetar los valores universales, crear un sistema de valores propios y participar activamente en la vida cívica de forma pacífica y democrática.

4.2 Objetivos.

Propongo los siguientes objetivos:

Objetivos de la materia
OBJ1. Diseñar un plan de trabajo para la realización de un proyecto o la resolución de un problema a través de la definición de objetivos y de las acciones para alcanzarlos, teniendo en cuenta las necesidades del entorno.
<ul style="list-style-type: none"> • Entender la realidad desde una perspectiva amplia es fundamental para comprender mejor el mundo en el que vivimos. Despertar la curiosidad y tener una visión abierta sobre la realidad constituye el punto de partida de cualquier investigación del contexto. De este modo, se pretende que el alumnado empatee y se ponga frente a una problemática, adquiriendo una perspectiva integral y de conjunto de la misma. • Los elementos transversales del currículo presentan al alumnado y al profesorado un grupo amplio de aspectos que la sociedad, en su conjunto, y las personas, de forma individual, deben comprender y tratar de darle solución. Es fundamental, por lo tanto, conocerlos y observarlos, de cara a entender el porqué de las situaciones generadas y tratar de ofrecer una solución posible a estos. • Antes de desarrollar un plan de trabajo, es preciso que el alumnado se tome su tiempo para reflexionar sobre cuáles son las cuestiones principales que deberá abordar en su proyecto y, una vez determinados estos aspectos, elaborar un plan detallado de ejecución del mismo. Decidir sobre aspectos como la dimensión y la duración del proyecto y la identificación de sus objetivos, hacer balance entre los recursos que se precisan y la disponibilidad de los mismos, determinar, en su caso, las personas que vayan a intervenir y llegar a los acuerdos precisos sobre lo que haya que hacer y sobre quien lo va a hacer, y determinar y concretar los pasos que haya que seguir en su ejecución, Son decisiones muy importantes de cara al éxito final del trabajo

que sea necesario realizar.

OBJ2. Desarrollar el proyecto de acuerdo con la planificación prevista movilizando conjuntamente las competencias transversales que se requieran.

- Diseñada la planificación del proyecto, es el momento de ponerlo en acción, de hacerlo realidad y, con el correspondiente seguimiento, observar que es lo que sucede para, en su caso, tratar de corregir lo que sea preciso.
- La fase de ejecución del proyecto es una de las más relevantes porque será la que permita conseguir los objetivos que se propongan y porque exigirá un mayor tiempo de dedicación por parte del alumnado. Es el momento de tener en cuenta aspectos como la coordinación de las personas implicadas, el uso eficiente de los tiempos y de los recursos y la supervisión constante de lo que se está haciendo.
- Es importante afrontar el proyecto con una actitud emprendedora, resolutiva, ágil, innovadora, sostenible y creativa que permita la adaptación a distintas situaciones y comprender la importancia de desarrollar el hábito de actuar con creatividad, tanto individual como colectivamente.
- Reconocer y valorar rasgos y calidad personales propias y de las demás personas resulta indispensable para afrontar con éxito un proyecto. Una correcta identificación de las propias potencialidades permite avanzar de forma segura y, en el caso de la constitución de equipos de trabajo, que deben ser inclusivos, permite darles a estos escenarios en los que los objetivos se alcancen de una manera equilibrada, eficaz, cooperativa, motivada y responsable, que compense las debilidades de unos y potencie las fortalezas de los otros, adecuándose así a las necesidades del proyecto que se pretende abordar y generando, a través del diálogo, una inteligencia colectiva que les permita funcionar con autonomía. Un correcto desarrollo y uso de las habilidades sociales como la empatía, el asertividad, la negociación, el liderazgo y el respeto hacia los intereses, las elecciones y las ideas de las demás personas facilitan una visión compartida entre los miembros del equipo, la creación de un buen clima de trabajo y la construcción de vínculos de cooperación que redunden en el crecimiento personal y colectivo, e intensifiquen valores de respeto, tolerancia y equidad.

OBJ3. Presentar los resultados asociados al proyecto competencial empleando de una manera respetuosa estrategias y herramientas de comunicación adecuadas con un lenguaje verbal y corporal positivo, control de las emociones negativas y, en su caso, con el uso de recursos informáticos y audiovisuales.

- La presentación de los resultados obtenidos junto a un sistema eficaz de comunicación resulta esencial para lograr objetivos en cualquier ámbito. El alumnado debe conocer estrategias de comunicación adecuadas y ágiles y aplicar diferentes herramientas comunicativas, especialmente las ligadas a las nuevas tecnologías. En todo este proceso resulta esencial desarrollar una actitud cooperativa y respetuosa en la forma de comunicarse, aprendiendo a argumentar, a escuchar y a transmitir eficazmente lo que se pretende dar a conocer.
- Compartir los conocimientos y las experiencias con los demás permite idear soluciones contrastadas e innovadoras, motivar, convencer, tomar decisiones y generar oportunidades. Asimismo, permite que los equipos compartan las ideas creativas generadas, y se validen o descarten con rapidez y se tomen decisiones sobre las soluciones que finalmente se elijan para afrontar los retos propuestos.
- El mundo global y complejo en el que vivimos exige formación para mejorar la competencia comunicativa de las personas, en especial en el uso de un lenguaje positivo y en el control de las emociones que hayan podido surgir en el propio proceso del acto comunicativo. Es importante entender que las estrategias de comunicación son elementos que cobran especial importancia para que una persona emprendedora se relacione con otras de manera efectiva y positiva.

En la tabla siguiente, podemos ver la relación entre los objetivos de la materia de Atención Educativa y las competencias clave:

Objetivos de la materia	Competencias clave							
	CCL	CP	STEM	CD	CPSAA	CC	CE	CCEC
OBJ1	1			1	1-5	3	1-2-3	
OBJ2	1-3		5	3	1-3	2	3	
OBJ3	1-5	3	3	2-3	1-3			3-4

4.3 Criterios de evaluación y saberes básicos.

Se utilizarán los siguientes criterios de evaluación:

Materia de Atención Educativa	
Bloque 1. Definición de proyectos	
Criterios de evaluación	Objetivos
CE1.1. Reconocer la importancia de la temática del proyecto que se pretende abordar.	OBJ1
CE1.2. Identificar y determinar los recursos y materiales necesarios para la realización del proyecto.	OBJ1
CE1.3. Identificar, seleccionar y analizar la información que se precisa.	OBJ1
CE1.4. Realizar la secuencia y la temporalización de las actuaciones necesarias para la ejecución del proyecto.	OBJ1
CE1.5. Prever las incidencias que se puedan producir en el desarrollo de las actuaciones del proyecto y proponer posibles soluciones a estas.	OBJ1
Saberes básicos	
<ul style="list-style-type: none">• Búsqueda y selección de información relacionada con los proyectos.• Planificación: secuenciación y temporalización.	

Bloque 2. Ejecución de proyectos	
Criterios de evaluación	Objetivos
CE2.1. Ejecutar las actuaciones asociadas con la secuencia y la temporalización prevista.	OBJ2
CE2.2. Aplicar los conocimientos idóneos y movilizar las competencias con los niveles de calidad requeridos.	OBJ2
CE2.3. Emplear, en su caso, los recursos y materiales previstos para la ejecución de las actuaciones.	OBJ2

CE2.4. Resolver, dentro de su nivel de autonomía, o comunicar las incidencias surgidas durante la ejecución de las actuaciones.	OBJ2
CE2.5. Valorar los resultados logrados al término de la ejecución del proyecto.	OBJ2
Saberes básicos	
<ul style="list-style-type: none"> • Ejecución de proyectos: dinámicas y roles. 	

Bloque 3. Presentación de proyectos	
Criterios de evaluación	Objetivos
CE3.1. Presentar el proyecto realizado y, en su caso, los productos finales obtenidos.	OBJ3
CE3.2. Emplear un lenguaje verbal con corrección y claridad, para ensalzar la expresividad y eficacia del discurso. OBJ3	OBJ3
CE3.3. Emplear un lenguaje corporal y la presencia escénica como códigos comunicativos para ensalzar la expresividad y eficacia del discurso.	OBJ3
CE3.4. Potenciar las emociones positivas en la exposición y controlar, en su caso, la conducta asociada a las emociones negativas.	OBJ3
CE3.5. Emplear recursos digitales, audiovisuales o plásticos como apoyo en la presentación del proyecto.	OBJ3
Saberes básicos	
<ul style="list-style-type: none"> • Presentación de proyectos: la expresión verbal y corporal; control de las emociones y de la conducta. • Uso de recursos digitales, audiovisuales o plásticos de apoyo a la comunicación para la presentación del proyecto. 	

4.4 Temporalización y proyecto:

Para llevar a la práctica y organizar la enseñanza atendiendo a todos los elementos curriculares anteriormente expuestos, vamos a establecer diferentes Situaciones de Aprendizaje. Teniendo en cuenta que la materia que estamos programando tiene únicamente una hora lectiva semanal, contamos con unas 36 sesiones en el curso escolar.

Por ese motivo, se ha intentado hacer una propuesta didáctica que se ajuste a dicha distribución temporal, considerando al mismo tiempo que sea flexible y que el docente cuente con sesiones de margen para ajustar cualquier imprevisto.

Durante este curso escolar, vamos a realizar con los alumnos un **video Stop Motion**.

La técnica stop motion remonta a 1900, y es considerada la técnica de animación más antigua, pero hoy en día es muy utilizada en publicidad, series, videoclips y cine. Uno de los grandes referentes es Tim Burton, creador de largometrajes en stop motion como '*La novia cadáver*' o '*Frankenweenie*'.

El stop motion es una sucesión de imágenes fijas, una animación foto a foto, por lo que no entra en la categoría de dibujos animados ni de animación por ordenador. Se puede hacer un vídeo en stop motion simplemente contando con una cámara de fotos y un programa de edición de vídeo.

Para la animación se puede utilizar cualquier material, muñecos maleables (plastilina), objetos sólidos o, incluso, personas físicas. Hay que tener en cuenta que en cada foto que tomemos tiene que haber una pequeña modificación para realizar el movimiento, cuanto más pequeña sea esa modificación, más realista será nuestra animación. Eso sí, hay que tener mucho cuidado, ya que, al ser una técnica progresiva de rodaje, no permite dar marcha atrás.

Este año, vamos a realizar varios cortometrajes para concienciar sobre los gestos cotidianos ecológicos, como *apagar la luz, cerra el grifo mientras nos cepillamos los dientes, usar bolsas reutilizables en lugar de bolsas de plástico...* Por supuesto, el proyecto cumplirá con la legislación, es decir que trabajará valores transversales como la solidaridad, el trabajo en equipo, la autoconfianza, la imaginación...así como las competencias clave. (Ver punto 4.1)

5 METODOLOGÍA:

La LOMLOE establece dos líneas metodológicas y de actuación claramente definidas y, a la vez, vinculadas entre sí, que constituyen la base sobre la que se desarrolla este marco curricular:

- El desarrollo de un modelo de aprendizaje y de una metodología de enseñanza competenciales.
- La implementación de un sistema de enseñanza inclusiva que tenga en cuenta a todo el alumnado.

Tal y como se recoge en la nueva legislación educativa, el **Diseño Universal para el Aprendizaje (DUA)** es el instrumento que, de una forma prioritaria, facilita estos dos fines educativos. Para ello la LOMLOE:

- Prioriza y define como eje de la enseñanza y del aprendizaje el desarrollo de las competencias de todo el alumnado.
- Establece, desde este eje competencial, los principios del DUA como el instrumento de una enseñanza inclusiva y competencial que facilita el desarrollo de cada alumna y alumno.

El Diseño Universal para el Aprendizaje (DUA) constituye la herramienta metodológica a través de la cual se posibilita el carácter integrador e inclusivo de la enseñanza tal y como se concibe en el nuevo currículo.

La LOMLOE establece en su Preámbulo la importancia de la aplicación de los principios del DUA como elemento central de la enseñanza destacando “la necesidad de proporcionar al alumnado múltiples medios de representación, de acción y expresión y de formas de implicación en la información que se le presenta”.

El objetivo es ofrecer una gran diversidad de recursos y propuestas que se adecuen de la forma lo más individualizada posible a todo el alumnado. Este nuevo modelo curricular insiste, por tanto, en la necesidad de ofrecer una enseñanza inclusiva a partir de estos principios, objetivos y pautas:



A través de estos principios y pautas del DUA se trata de implementar entornos de aprendizaje y modelos de programación docente abiertos y flexibles. La creación de estos entornos abiertos constituye un principio básico que orienta la aplicación de la metodología competencial y la atención a la diversidad en la LOMLOE.

El carácter abierto e integrador del DUA permite al docente combinar las metodologías y recursos propios del DUA con otros elementos metodológicos. De entre estos elementos metodológicos destacan por su importancia las Situaciones de Aprendizaje, que analizaremos con detalle a continuación:

La adquisición y el desarrollo de las competencias clave del Perfil de salida del alumnado al término de la enseñanza básica, que se concretan en las competencias específicas de cada materia o ámbito de la etapa, se verán favorecidos por metodologías didácticas que reconozcan al alumnado como agente de su propio aprendizaje.

Para ello es imprescindible la implementación de propuestas pedagógicas que, partiendo de los centros de interés de los alumnos y alumnas, les permitan construir el conocimiento con autonomía y creatividad desde sus propios aprendizajes y experiencias.

Las situaciones de aprendizaje representan una herramienta eficaz para integrar los elementos curriculares de las distintas materias o ámbitos mediante tareas y actividades significativas y relevantes para resolver problemas de manera creativa y cooperativa, reforzando la autoestima, la autonomía, la reflexión crítica y la responsabilidad.

Para que la adquisición de las competencias sea efectiva, dichas situaciones deben estar bien contextualizadas y ser respetuosas con las experiencias del alumnado y sus diferentes formas de comprender la realidad. Asimismo, deben estar compuestas por tareas complejas cuya resolución conlleve la construcción de nuevos aprendizajes. Con estas situaciones se busca ofrecer al alumnado la oportunidad de conectar y aplicar lo aprendido en contextos cercanos a la vida real. Así planteadas, las situaciones constituyen un componente que, alineado con los principios del Diseño universal para el aprendizaje, permite aprender a aprender y sentar las bases para el aprendizaje a lo largo de la vida, fomentando procesos pedagógicos flexibles y accesibles que se ajusten a las necesidades, las características y los diferentes ritmos de aprendizaje del alumnado.

El diseño de estas situaciones debe suponer la transferencia de los aprendizajes adquiridos por parte del alumnado, posibilitando la articulación coherente y eficaz de los distintos conocimientos, destrezas y actitudes propios de esta etapa. Las situaciones deben partir del planteamiento de unos objetivos claros y precisos que integren diversos saberes básicos. Además, deben proponer tareas o actividades que favorezcan diferentes tipos de agrupamientos, desde el trabajo individual al trabajo en grupos, permitiendo que el alumnado asuma responsabilidades personales y actúe de forma cooperativa en la resolución creativa del reto planteado. Su puesta en práctica debe implicar la producción y la interacción verbal e incluir el uso de recursos auténticos en distintos soportes y formatos, tanto analógicos como digitales.

Las situaciones de aprendizaje deben fomentar aspectos relacionados con el interés común, la sostenibilidad o la convivencia democrática, esenciales para que el alumnado sea capaz de responder con eficacia a los retos del siglo XXI.

Uno de los propósitos de las situaciones de aprendizaje es el cambio de dinámica y roles en las aulas. El docente deja de ser el centro de atención pasando a ser un guía o “facilitador” y el alumno ya no es tratado como un agente impasible —papel que ejercían especialmente durante la pandemia, al estar tras las cámaras y no interactuar de la misma manera con sus compañeros y profesores—, sino como el protagonista del show. En otras

palabras, el alumno abandona un aprendizaje pasivo, como es escuchar o leer, y adopta uno cenestésico: argumentar, demostrar, realizar prácticas y enseñar a otros.

Hablamos de emplear metodologías activas que se centren en la participación del alumnado para la adquisición de competencias y conocimientos, y tengan en consideración sus intereses o estén diseñadas en un contexto cercano para que les despierte curiosidad.

5.1 Principios Metodológicos:

Aplicaremos los siguientes principios pedagógicos:

- Metodología activa, motivadora y participativa, que partirá de los intereses del alumnado.
- Trabajo cooperativo y el aprendizaje entre iguales mediante la utilización de enfoques orientados desde una perspectiva de género, al respeto a las diferencias individuales, a la inclusión y al trato no discriminatorio.
- Actividades relacionadas con la vida cotidiana y al entorno inmediato del alumnado.
- Diseño Universal para el Aprendizaje (DUA) con objeto de garantizar una efectiva educación inclusiva.
- Potenciar la lectura.
- Integración y la utilización de las tecnologías de la información y la comunicación.
- Enfoque sobre el desarrollo sostenible y el medio ambiente.
- Aprendizaje basado en Proyectos con la realización de productos finales.
- Enfoque sobre el patrimonio artístico, y el cine en particular.

Véase el artículo 6 (página 8471/7) del Decreto 102/2023, de 9 de mayo, por el que se establece la ordenación y el currículo de la etapa de Educación Secundaria Obligatoria en la Comunidad Autónoma de Andalucía.

5.2 Contribución a la lectura:

El plan de lectura del IES Luna de la Sierra es una herramienta que busca fomentar la lectura y mejorar las habilidades lectoras de los estudiantes. Se basa en la importancia de la lectura para la formación integral de la persona ya que es fundamental para el desarrollo del pensamiento abstracto y estimula la imaginación. Además, muchos de los aprendizajes que los estudiantes realizan en su etapa escolar se consiguen a través de la lecto-escritura.

El objetivo principal de un plan de lectura es mejorar la comprensión lectora, corregir faltas de ortografía, reforzar la escritura de textos, utilizar la lectura como instrumento para la búsqueda de información y conseguir que la lectura sea una fuente de placer.

La labor del mediador es muy importante en este proceso. Esta tarea recae tanto en el equipo docente como en las familias. En este sentido, contamos con un plan de biblioteca y con numerosas actividades dedicadas a la animación de la lectura.

El desarrollo del plan está recogido en el Proyecto Educativo del centro según lo establecido en las Instrucciones del 21 de junio de 2023 sobre el tratamiento de la lectura en el aula. El plan recoge la forma en que se pretende que el alumnado se acerque al aprendizaje de la herramienta de la lecto-escritura hasta el modo en el que se va a intentar despertar en él el gusto por leer, inventar historias, escribirlas y contárselas a los demás. Para la realización hemos configurado en nuestro horario lectivo un tiempo de 30 minutos diarios en todas las áreas y materias para el desarrollo planificado de la lectura (horario especificado en el plan de lectura del centro).

En la medida de lo posible se trabajará textos sobre la actualidad, o en relación con el proyecto. Elegiré textos adaptados al nivel del alumnado. Después de la lectura, los alumnos tendrán que realizar un cuestionario, con preguntas de desarrollo o tipo test. También, podrán, después de una actividad de búsqueda de información, realizar un trabajo en relación con el texto estudiado.

5.3 Materiales y recursos



Durante este curso, vamos a utilizar en clase:

- Actividades con videos en relación con el proyecto, con actualidad y con los intereses de los alumnos.
- Aplicaciones y páginas web de gamificación. (*Kahoot, Edpuzzle, Plickers, Quizizz, Quizlet...*)
- Aplicaciones y páginas web para diseñar y presentar exposiciones, carteles, trabajos: (*Canva, Genially...*)
- Aplicaciones para realizar el proyecto Stop Motion. (Editores de video.)
- Cámara, trípode, luz...
- Materiales para realizar el video stop motion. (plastilina...)
- Plantillas de storyboard.

6 EVALUACIÓN:

6.1 Técnicas e instrumentos.

El Real Decreto 217/2022, de 29 de marzo, por el que se establece la ordenación y las enseñanzas mínimas de la Educación Secundaria Obligatoria, en su artículo 15, apartado 10, establece el «uso generalizado de instrumentos de evaluación variados, diversos, accesibles y adaptados a las distintas situaciones de aprendizaje que permitan la valoración objetiva de todo el alumnado garantizándose, asimismo, que las condiciones de

realización de los procesos asociados a la evaluación se adapten a las necesidades del alumnado con necesidad específica de apoyo educativo».

La Orden del 30 de mayo de 2023, por la que se desarrolla el currículo correspondiente a la etapa de Educación Secundaria Obligatoria en la Comunidad Autónoma de Andalucía establece que *para la evaluación del alumnado se utilizarán diferentes instrumentos tales como cuestionarios, formularios, presentaciones, exposiciones orales, edición de documentos, pruebas, escalas de observación, rúbricas o portfolios, entre otros, coherentes con los criterios de evaluación y con las características específicas del alumnado, garantizando así que la evaluación responde al principio de atención a la diversidad y a las diferencias individuales. Se fomentarán los procesos de coevaluación, evaluación entre iguales, así como la autoevaluación del alumnado, potenciando la capacidad del mismo para juzgar sus logros respecto a una tarea determinada.* (Ver apartado 6.2 de la programación)

Los instrumentos:

- se adaptan a distintos tipos de aprendizaje y enseñanza, así como a diferentes soportes (analógico, digital o híbrido).
- Ayudan a detectar necesidades educativas.
- Dejan ver si necesitamos reforzar alguna parte de los contenidos, objetivos o competencias.
- Personalizan la enseñanza y el aprendizaje.
- Miden el grado de cumplimiento de objetivos y competencias.
- Dan una valoración objetiva del desarrollo de competencias.
- Ayudan a ver el progreso de cada alumno.
- Permiten evaluar la labor docente.
- Mejoran progresivamente el proceso de enseñanza-aprendizaje.
- Evalúa diferentes tipos de aprendizaje de maneras diversas.

Como lo recoge la normativa, las actividades que vamos a realizar este curso en la asignatura de francés son *«tareas y actividades significativas y relevantes para resolver problemas de manera creativa y cooperativa, reforzando la autoestima, la autonomía, la iniciativa, la reflexión crítica y la responsabilidad».*

Durante este curso, voy a utilizar el **portfolio** para evaluar el proceso de realización de la película. También usaré la observación directa en el aula, para medir el grado de compromiso del alumnado. Estos dos grupos a los cuales imparto la asignatura este curso son tan reducidos, que me va a permitir tomar parte del proceso de creación. Por supuesto, evaluaré también el producto final.

Véase los puntos 4.2 y 4.3 de la programación.

6.2 Agentes de la evaluación (Co-evaluación, hetero-evaluación, auto-evaluación).

Utilizaré estas diversas formas de la evaluación, como lo preconiza *la Orden del 30 de mayo de 2023, por la que se desarrolla el currículo correspondiente a la etapa de Educación Secundaria Obligatoria en la Comunidad Autónoma de Andalucía*. Detallo las características de cada una a continuación:

- Co-evaluación: También llamada evaluación entre iguales. Para trabajar de forma cooperativa y grupal. Se puede enfocar como una estrategia didáctica dirigida a aportar dinamismo a la clase y evitar la desmotivación. Por ejemplo, para corregir actividades de lectura o de gramática. Estas últimas son bastante aburridas para los alumnos y esta técnica puede hacer los alumnos participe de su propio aprendizaje, así como del de sus compañeros. Por ejemplo, con rubricas con las cuales van a tener que evaluar el grado de implicación de sus compañeros.
- Hetero-evaluación: Son procesos de evaluación realizados por personas distintas al estudiante o sus iguales, es decir, pueden entrar a evaluar las familias, otro profesorado y otros agentes externos. Es un modelo de educación alternativo, donde diferentes agentes pertenecientes a la comunidad educativa puedan entrar en el aula y formar parte de la vida del centro. Es muy útil en un tipo de metodología activa de enseñanza como puede ser el aprendizaje servicio.
- Auto-evaluación: El propósito de dicha evaluación es que el alumnado tome conciencia de su propio proceso de aprendizaje, así como se responsabilice de él. Al autoevaluarse tiene que ser crítico consigo mismo, con su actitud, esfuerzo, sus logros, sus posibles fracasos. Es una forma además de autoconocimiento de sí mismo y de sus capacidades y sus limitaciones.

6.3 Criterios de calificación.

Cada actividad, prueba o situación de aprendizaje estará relacionada con uno a varios criterios de evaluación, en función de las competencias evaluadas.

Se evaluará los trabajos y actividades en relación con la realización del video. Estos últimos serán recogidos en un **portfolio**.

Al final del curso y de cada trimestre, se hará la media aritmética de las calificaciones de las diferentes competencias clave para obtener la nota final del alumno.

6.4 Evaluación del profesorado.

Se trata de evaluar la propia labor docente. Me propondré objetivos e indicadores de logro para cuestiones que considero relevantes.

Para evaluar mi programación, reflexionaré sobre

- La actualización de la normativa que debe tenerse en cuenta en su elaboración.

- La contextualización de la programación a las características propias del centro y del grupo de alumnos para el que se está diseñando.
- La adecuación de la programación para conseguir los objetivos didácticos propuestos y contribuir al logro de los objetivos y competencias de la etapa correspondiente.
- El porcentaje de alumnos que han conseguido con éxito los aprendizajes propuestos.
- Si la programación ha contribuido a desarrollar el hábito lector.
- La adecuación de la metodología empleada a las características de los alumnos, si se han ofrecido alternativas para que los alumnos pudieran elegir y se ha conseguido motivar y despertar el interés de los alumnos.
- Los recursos didácticos y organizativos utilizados.
- Si se han adaptado las propuestas didácticas a las necesidades de todos los alumnos.
- Si se ha actuado con la flexibilidad adecuada para hacer los ajustes necesarios sobre la práctica.

También elaboraré un **cuestionario a final de curso** que mis alumnos rellenarán a través de un cuestionario de Google Form de manera anónima.

Entre otros, trataré los siguientes temas:

- Si el uso de las TICs ha mejorado el rendimiento y la motivación.
- Si los debates han fomentado la participación.
- Si los recursos usados han facilitado la comprensión y han resultado motivadores.
- Si los contenidos se han explicado de manera clara y ordenada, y si el profesor ha resuelto las dudas satisfactoriamente.

6.5 Evaluación inicial.

La evaluación inicial del alumnado ha de ser competencial y ha de tener como referente las competencias específicas de las materias que servirán de punto de partida para la toma de decisiones. Para ello, se tendrá en cuenta principalmente la observación diaria, así como otras herramientas. La evaluación inicial del alumnado en ningún caso consistirá exclusivamente en una prueba objetiva.

La evaluación inicial ha sido llevada a cabo este año, y puedo apreciar que la gran mayoría del alumnado tiene el nivel competencial esperado al comienzo de curso. Esta evaluación está detallada en el apartado 2.3 de este documento.

Véase el artículo 12 de la *Orden del 30 de mayo de 2023, por la que se desarrolla el currículo correspondiente a la etapa de Educación Secundaria Obligatoria en la Comunidad Autónoma de Andalucía.*

7 ATENCIÓN A LA DIVERSIDAD:

La LOMLOE se conforma como un avance legislativo más en la **construcción de entornos de aprendizaje abiertos, la igualdad de oportunidades y la cohesión social**, instaurando una modificación significativa en la redacción del artículo 1 sobre los principios

inspiradores del sistema educativo, añadiéndose y modificándose varios de éstos que tienen como base el Objetivo de Desarrollo Sostenible número cuatro de la Agenda 2030: “Garantizar una educación inclusiva, equitativa y de calidad y promover oportunidades de aprendizaje durante toda la vida para todos”.

Así, la LOMLOE añade un nuevo párrafo al principio a) que refuerza la idea de calidad de la educación para todo el alumnado, y se modifica el apartado b) sobre el desarrollo del principio de “equidad”.

Véase la página 9727/22 (Capítulo IV) de la Orden de 30 de mayo de 2023, por la que se desarrolla el currículo correspondiente a la etapa de Educación Secundaria Obligatoria en la Comunidad Autónoma de Andalucía.

7.1 Medidas Generales.

A lo largo del curso, utilizaré estas medidas para garantizar que la totalidad del grupo sea en condición de **igualdad y equidad** frente a la adquisición de las competencias clave.

Se consideran medidas generales de atención a la diversidad y a las diferencias individuales *las diferentes actuaciones de carácter ordinario que, definidas por el centro en su Proyecto educativo, se orientan a lograr el desarrollo integral, a la promoción del aprendizaje y del éxito escolar de todo el alumnado a través de la utilización de recursos tanto personales como materiales con un enfoque global e inclusivo.*

- Diversificación de los procedimientos e instrumentos de evaluación. (Por ejemplo, adaptaciones de formato y tiempo para las actividades).
- Organización flexible de agrupamientos, espacios, tiempos y recursos. (Por ejemplo: Ubicación cerca al docente).
- Adecuación de programaciones didácticas.
- Metodologías que promueven la inclusión.
- Actividades de refuerzo educativo.
- Actividades de profundización.

Véase la página 9727/21 (artículo 31) de la Orden de 30 de mayo de 2023, por la que se desarrolla el currículo correspondiente a la etapa de Educación Secundaria Obligatoria en la Comunidad Autónoma de Andalucía.

7.2 Medidas Específicas.

Se consideran medidas específicas de atención a la diversidad y a las diferencias individuales todas aquellas propuestas y modificaciones en los elementos organizativos, curriculares y metodológicos, así como aquellas actuaciones dirigidas a dar respuesta a las necesidades educativas del alumnado con necesidades específicas de apoyo educativo que no hayan obtenido una respuesta eficaz a través de las medidas generales de carácter ordinario. La propuesta de adopción de las medidas específicas será recogida en el Informe de evaluación psicopedagógica.

Ningún alumno está censado como NEAE.

Véase la página 9727/28 (Artículo 47) de la Orden de 30 de mayo de 2023, por la que se desarrolla el currículo correspondiente a la etapa de Educación Secundaria Obligatoria en la Comunidad Autónoma de Andalucía.

7.3 Programas de Refuerzo al Aprendizaje.

Los programas de refuerzo del aprendizaje tendrán como objetivo asegurar los aprendizajes y desarrollo de las competencias específicas de las materias y seguir con aprovechamiento las enseñanzas de ESO. Estarán dirigidos al alumnado que se encuentre en alguna de las situaciones siguientes:

- a) Alumnado que no haya promocionado de curso.
- b) Alumnado que, aun promocionando de curso, no supere alguna de las materias/ ámbitos del curso anterior.
- c) Alumnado que a juicio de la persona que ejerza la tutoría, el departamento de orientación y/o el equipo docente presente dificultades en el aprendizaje que justifique su inclusión.
- d) Alumnado que presente necesidades específicas de apoyo educativo que le impidan seguir con aprovechamiento su proceso de aprendizaje.

Ningún alumno precisa de tal programa.

Véase la página 9727/23 (Artículo 33) de la Orden de 30 de mayo de 2023, por la que se desarrolla el currículo correspondiente a la etapa de Educación Secundaria Obligatoria en la Comunidad Autónoma de Andalucía.

8 INCORPORACIÓN DE LOS CONTENIDOS DE CARÁCTER TRANSVERSAL AL CURRÍCULO.

La LOMLOE aspectos como la comprensión lectora, la expresión oral y escrita, la comunicación audiovisual, la competencia digital, el emprendimiento, el fomento del espíritu crítico y científico, la educación emocional y en valores, la educación para la paz y no violencia y la creatividad deberán trabajarse desde todas las materias.

Asimismo, se prevé que la educación para la salud, incluida la afectivo-sexual, la igualdad entre hombres y mujeres, la formación estética y el respeto mutuo y la cooperación entre iguales sean objeto de un tratamiento transversal.

La transversalidad es una condición inherente al Perfil de salida, en el sentido de que todos los aprendizajes contribuyen a su consecución. De la misma manera, la adquisición de cada una de las competencias clave contribuye a la adquisición de todas las demás. No existe jerarquía entre ellas, ni puede establecerse una correspondencia exclusiva con una única área, ámbito o materia, sino que todas se concretan en los

aprendizajes de las distintas áreas, ámbitos o materias y, a su vez, se adquieren y desarrollan a partir de los aprendizajes que se producen en el conjunto de las mismas

Durante el curso vamos a tratar los siguientes temas intercurriculares en clase, como, por ejemplo: Las matemáticas, la literatura, la educación plástica, la educación musical, la tecnología, la educación para los medios de comunicación, la educación en valores...

9 EVALUACIÓN DE LA PROGRAMACIÓN DIDÁCTICA:

Al final de este curso, usaré esta lista de cotejo para evaluar mi programación didáctica.

Véase el punto 6.4 de la programación.

INDICADOR	SI	NO	OBSERVACIONES
La composición del departamento didáctico está indicada.			
La asignación de materias o ámbitos a los componentes del departamento está indicada.			
La Programación didáctica de la materia o ámbito contempla las principales referencias legislativas que influyen en su desarrollo.			
La Programación didáctica de la materia o ámbito es acorde con los objetivos/líneas estratégicas del Proyecto educativo.			
La relación de los elementos curriculares de la materia o ámbito es la determinada en el anexo correspondiente.			
La concreción de los saberes básicos de la materia o ámbitos acorde al proyecto educativo y a los planes y programas que se desarrollan en el centro.			
La distribución temporal de los elementos curriculares a lo largo del curso es realista, adecuada a la distribución de semanas por trimestre escolar.			
La planificación de elementos en los planes y programas está integrada con el resto de elementos de la programación.			
La contribución de la materia o ámbito a las competencias clave y a los objetivos generales de la etapa está detallada.			
La contribución de la materia o ámbito en FPI a las competencias clave y a las profesionales está detallada.			

Los principios pedagógicos se encuentran desarrollados en la programación.			
Existe algún principio pedagógico de la etapa especialmente relevante por estar vinculado a los objetivos generales del centro a través de planes y programas y se encuentra detallado y desarrollado conforme a lo dispuesto en el Proyecto educativo.			
Las estrategias metodológicas empleadas en la materia o ámbito están detalladas y son coherentes con las situaciones de aprendizaje y las competencias específicas de la materia.			
Los instrumentos empleados en la evaluación de la materia o ámbito están detallados y son variados, son coherentes con las situaciones de aprendizaje y las competencias específicas de la materia.			
Los referentes empleados en la evaluación de la materia o ámbito están detallados criterios de evaluación establecidos.			
Se concreta la evaluación inicial en la materia o ámbito.			
Los resultados de la evaluación inicial tienen efectos en la Programación didáctica de la materia o ámbito programado.			
Se programan medidas de atención a la diversidad y a las diferencias individuales en el desarrollo de la materia o ámbito, conforme a lo detallado en el proyecto educativo.			
Se detallan y emplean recursos y materiales para el correcto desarrollo de la materia o ámbito y son coherentes con las situaciones de aprendizaje y las competencias específicas de la materia.			
Se programan actividades complementarias y extraescolares, relacionadas con la materia.			
Se detallan indicadores para evaluar el desarrollo de la programación didáctica para la materia o ámbito.			